

LÓÐ NÝS FANGELSI Á HÓLM SHEIÐI

Lóð fangelsins liggur austurlega í landi Reykjavíkur, í grunu dalverpi með eittökilega fítum botni. Berggrunnur er grágrýti frá ísöld og eldki eru þekktar sprungur á svæðinu. Gróður er aðallega lyng og mosi í læðum, en talstvert verð gróðursett af staftúru, leiki og fleiri tegundum í aðliggjandi hæð. Svæðið liggur í um 100m hæð yfir sjávarmáli, er nokkuð vindasamt og því leggjum við til að ofngreind trjáreik verði umtalsvert aukin til þess að skapa skjól og auka útvistargildi svæðisins.

MEGININTAK TILLÖGUNNAR

Við hönnun fangelsins er lögð megin áhersla á að hanna einfalda byggingu sem getur auðveldlega tekið breytingum í tímans rás. Afstaða til vistunar fanga hefur tekið miklum breytingum undanfarna áratugi og líklegt er að hún haldi áfram að breytast. Einnig er hér um mjög fasa vistmenn að ræða í samamburði við fangelsi í aðliggjandi lördum og miðað við þjóðstúrymi fangelsins. Í öllum meginatriðum hefur þó verið farið eftir húsrámsáætlun hvað varðar stærðir og fyrirkomulag. Þrátt fyrir hugmyndir er sú að þetta fangelsi verði nokkurs konar heimilislegt þorp. Þannig myndu hinir ýmsu hlutar byggingarinnar aðlagðast bestarstærningu við tvo ganga sem kallast eru Laugavegur og Hverfisgata og tengja mismunandi byggingarhluta saman. Milli Laugavegs og Hverfisgatu er fjölbreytt aðstaða, bæði til líkamuræktar, viðtalsáættaða sérfræðinga, varðstofa, verslun, bókasafn og náms- og vinnuástaða fanga, auk innigarda. Vistmenn eiga aðallega aðkomu að þessari aðstöðu frá Hverfisgatu en verðir og starfsfólk frá Laugavegi. Reynt að gera vistmönnum dvalartímann eins ánægjulegan og frekast er unnt og reynt að forðast að umhverfið hafi á sér hefðbundin „stofnanable“. Form byggingarinnar er í grundvallaratriðum einfalt sem gerir það líka að verkum að auðvelt er að sannnna aðliggjandi rými og aðlaga bygginguna að breytlestum þörfum og ástundum. Við hönnun fangelsins er því lögð áhersla á að auðvelt sé að breyta því og einstökum rýmum. T.d. þeim rýmum sem liggja milli Laugavegs og Hverfisgatu, stækka fangadælið og hugarlega byggja aðra hæð ofan á þær. Opinberar byggingar sem ekki geta auðveldlega tekið breytingum hafa tilhneigingu til að úreltast mjög fljótt. Þótt byggingin sé einföld í formi hefur engu að síður verið lögð áhersla á að móta fjölbreytt umhverfi sem hvetur til jákvæðrar samveru og samskipta dvalargesta, bæði innan dyra og utan. Aukin teki kemur aldrei í stað góðra mannlægra samskipta og meginmarkmiðið hlýtur að vera að vistmenn snúi aftur til baka í fjölbreyttu, betri menn og reynslunni níkari.

EFNI OG TÆKNI

Leitast hefur verið við að uppfylla viðmið fyrir sjálfbærar byggingar og lóðir; bæði hvað varðar umhverfislega þætti, félagslega, efnahagslega og upplifunarlaega. Útlitshönnun byggingarinnar endurspeglar einnig hugmyndir um vistvænt umhverfi. Áhersla er lögð á að takmarka viðhald byggingarinnar með efnisvælli og jafnframt lögð áhersla á notkun staðbundins byggingarefnis eins og kostur er með það að markmiði að framkvæmdin öll henti vel fyrir byggingarhnað á höfuðborgarsvæðinu sem þannig stuðlar einnig að vistvænni framkvæmd. Gert er ráð fyrir að aðal byggingarefni fangelsins verði vistvæn steinsteypa (þróuð af Ólaf H. Wallevik), bæði steypa á staðnum og í forsteyptum samlokueiningum í tveggjum. Steypir veggir verða meðhöndlaðir með KEIM-biosí mengunarláusum efnum. Gert er ráð fyrir torþaki á lægri hlutum byggingarinnar bæði vegna vatnsbúskapar og eins vegna þess að horft er ofaná hana frá aðliggjandi hæðum, en á miðhluta er þakdúkur til sparnaðar og til þess að berjta einleini þakins. Þróflögger er notað í veggjum þar sem ekki er ósáð að eftir innseti. Gler í gluggum er yfirleitt tvískíft k-gler með heru sryggisglert þar sem meira meðir á. Utanveris við klefi vistmanna er gert ráð fyrir ristum úr dúffákkáðu, heitgávanerudu stáli sem koma í vegg fyrir sjóntengsl og innvið milli klefa. Aðalgangangur er kladdur að utan með útskiptu leiki. Áhersla er lögð á vistvæna lausir í valli og notkun byggingarefna og að inngríp í náttúru svæðisins verði eins lítið og kostur er. Hlestu lagaleiðir liggja eftir göngunum Hverfisgatu og Laugavegi og kvistast þaðan inn í aðliggjandi dældir. Gert er ráð fyrir að hver klefi sé sérstak brunahólf en auk þess myndar hver klefaeining (8 klefar) einnig brunahólf. Gangarnir, Hverfisgata og Laugavegur verða einnig sérstök brunahólf auk aðskilinna notseinga í suðurhluta byggingarinnar. Gert er ráð fyrir vatnsdakerfi í alni byggingunni og greiðri aðkomu slökkviliðs að aðkomuhlíð. Gert er ráð fyrir niðurbrenndu lofti með hljóðlopi í þeim rýmum sem vistmenn hafa ekki aðgang að, sem auðveldar m.a. aðgang að lögrum. Áhersla er lögð á að sameiginleg rými séu björt, með góða tengingu við umhverfið. Gert er ráð fyrir góðhlita í byggingunni þar sem það er unnt, bæði til þess að auka rými, auðvela þríf og draga úr slýsahættu. Náttúruleg loftfresting verður þar sem því verður við komið. Vélræn útsog er úr lokuðum rýmum og eldunarsubstóðu og gert er ráð fyrir varmaskiptum til að draga úr hitunarkostnaði. Gólfefni verða aðallega línoleum gólfúður og flisar og epoxy í votrymum og þar sem meira meðir á. Fjölbreytni í efnisnotkun stærðum og litum innanhúsa undirstrikar dælingu byggingarinnar í skvæða hluta meðfram „Laugavegi“ og „Hverfisgatu“ sem getur bygginginni þjálfabrag og minni í þekktu byggð í Reykjavík. Lögð er áhersla á að innréttingar í klefum og rýmum vistmanna verði traustar, slótrek efni notað (Corian/Velstone) og ljósi líti ríkjandi. Einnig er lögð áhersla á góða stjórnun á þessari byggingarframkvæmd enda hvern komið í ljós að hún vegur miklu þyngra en hugarlega aukinn kostnaður við vandaða framkvæmd.

LANDMÓTUN, ÚTIRYMI

Lögð er áhersla á einfaldan og viðhaldslétt frágang lóðar; að öllum lífrænum jarðvegi verði haldið til haga og hann nýttur við uppgræðslu ásamt öðru lífrænu efni. Annar tilfallandi jarðvegur verði notaður til skjólmyndunar og umhverfismótunar og til þess að fella bygginguna og útivistarsvæðin eðlilega að aðliggjandi landi og draga úr áhrifum herra gróðinga. Þjást form útgáða myndar „kornast“ við einfalt form byggingarinnar og verða þær aðlagðar aðliggjandi landi. Niðurbrennd trjágróður á framkvæmdarsvæðinu verður fluttur til á lóð fangelsins og myndar hluta af áframhaldandi trjáreik á svæðinu. Eðlilegt er að vistmenn taki þátt í framkvæmdum og viðhaldi útsvæða eftir því sem unnt er. Gert er ráð fyrir að öll blástæði og útivistarsvæði verði með gegndrepu yfirborði til þess að hafa sem minnst áhrif á náttúrulegt vatnsflæði lóðarinnar.

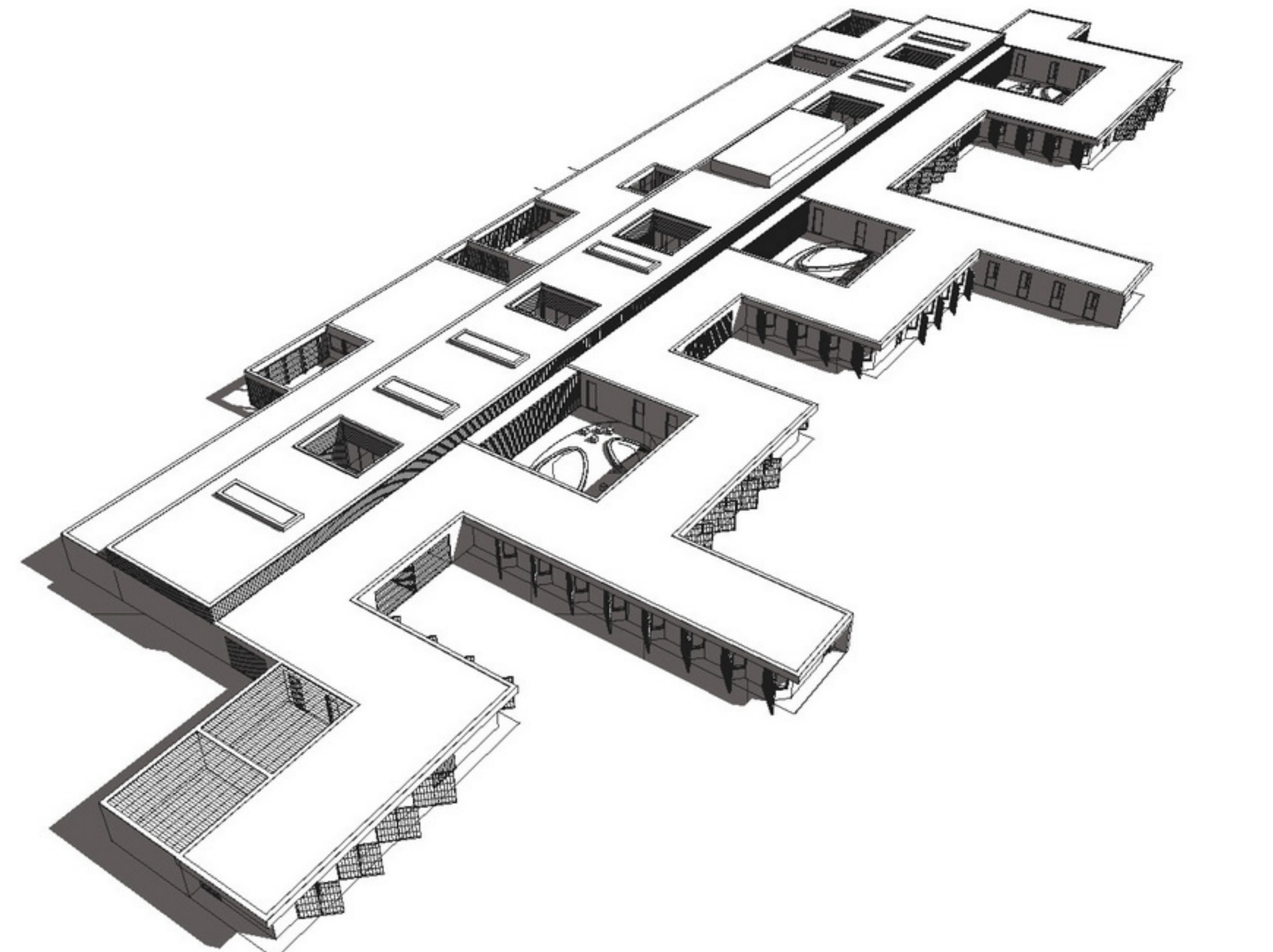

NÝTT FANGELSI Á HÓLM SHEIÐI - REYKJAVÍK

01 81523

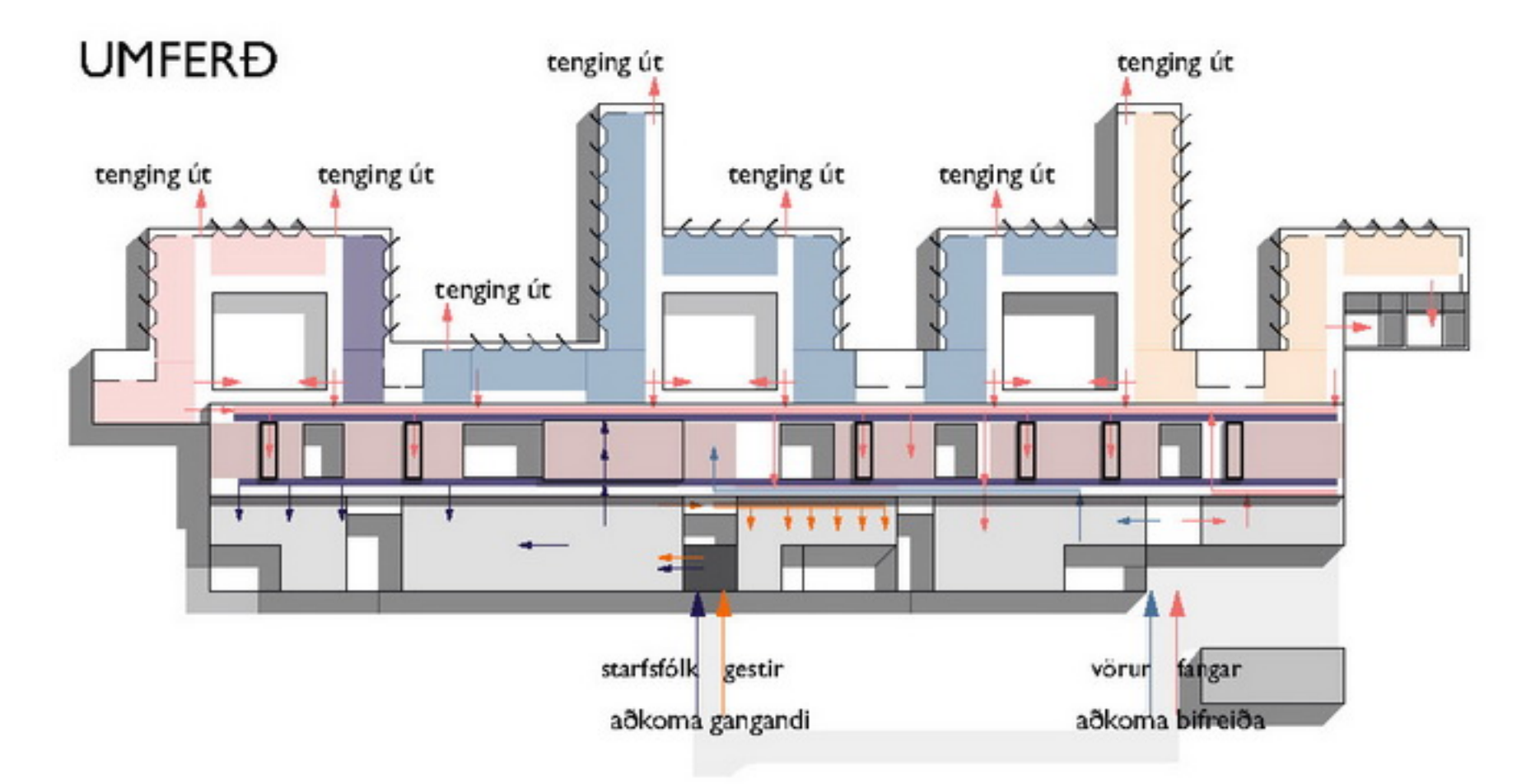
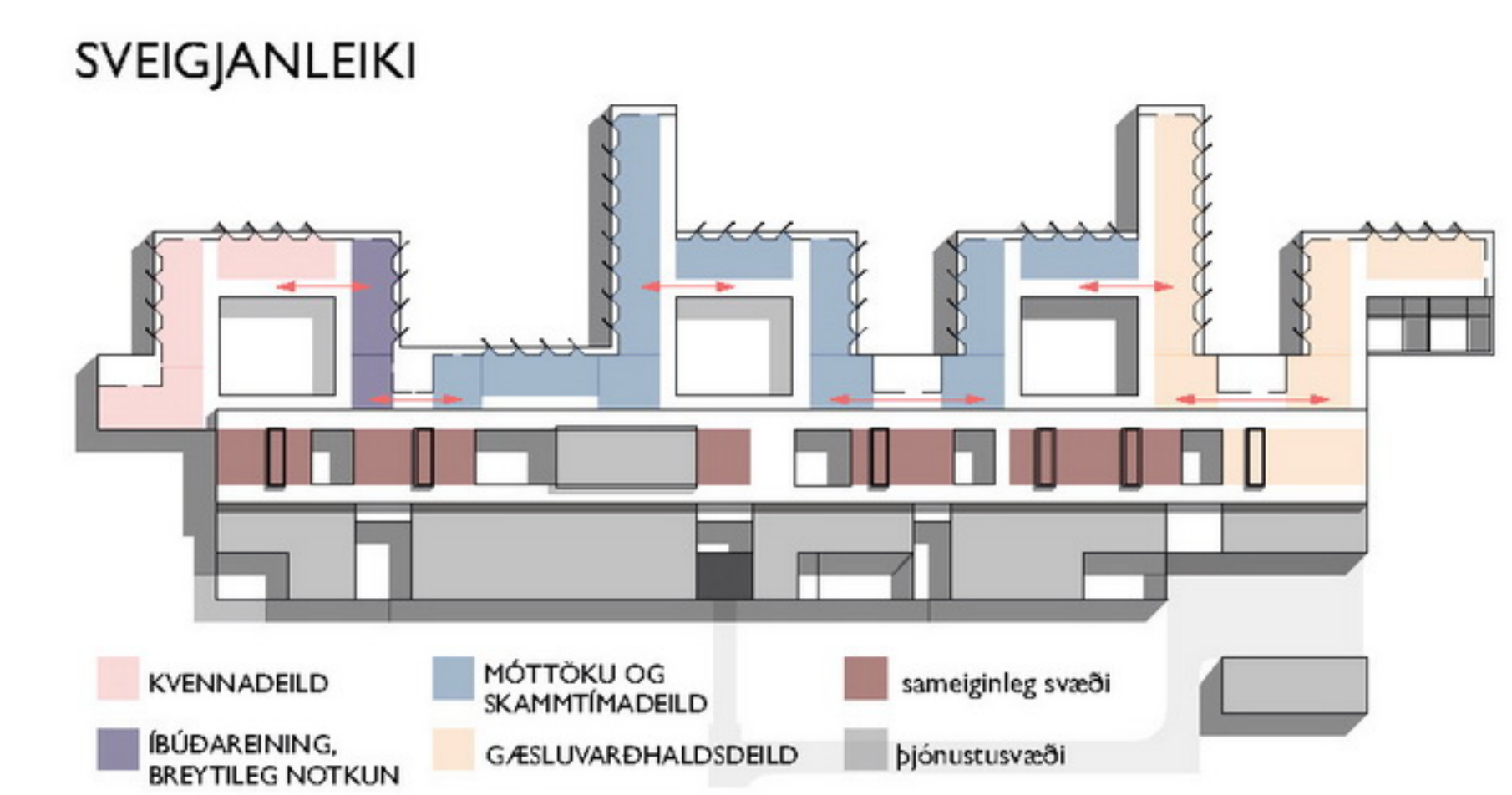
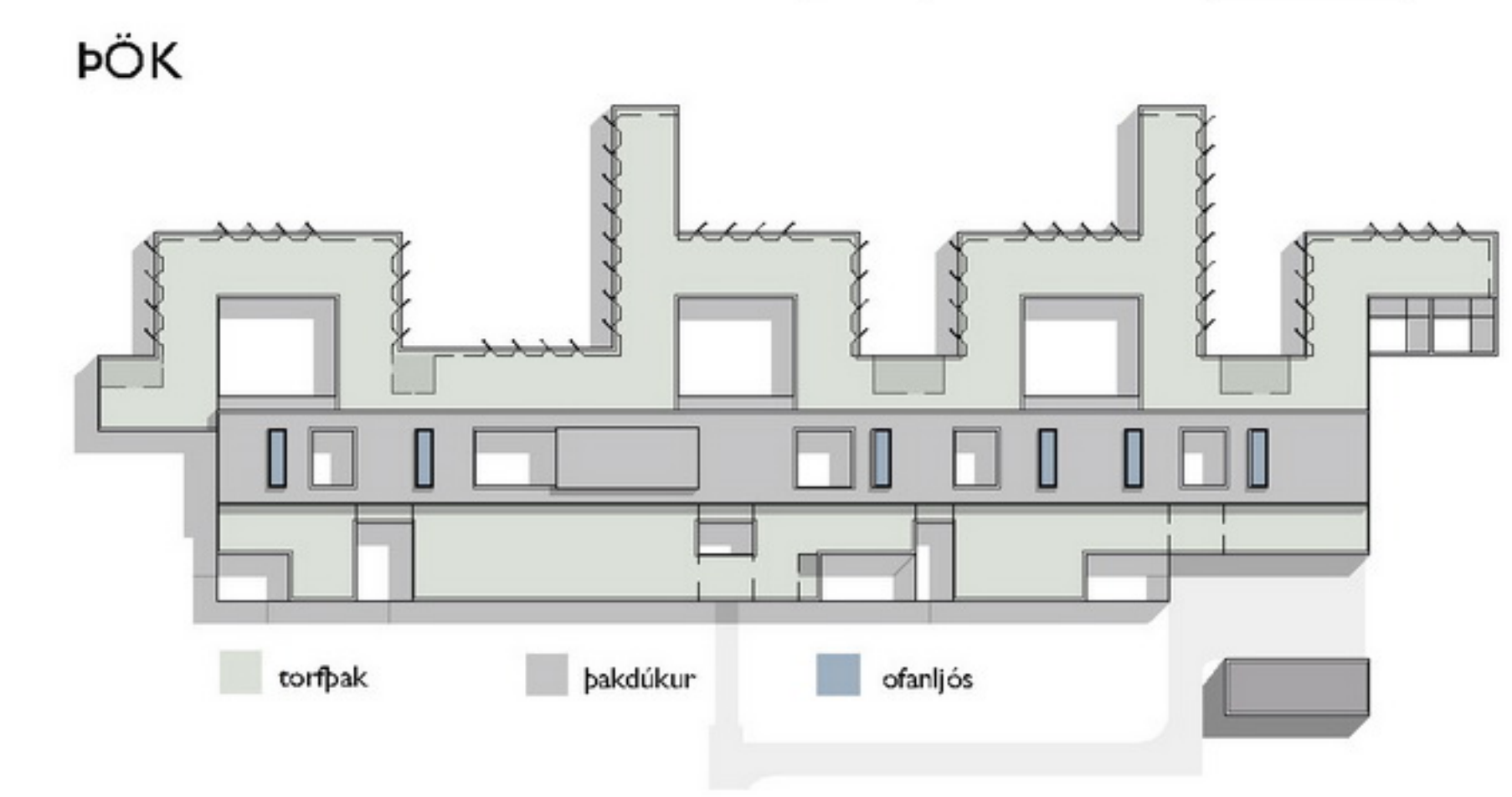
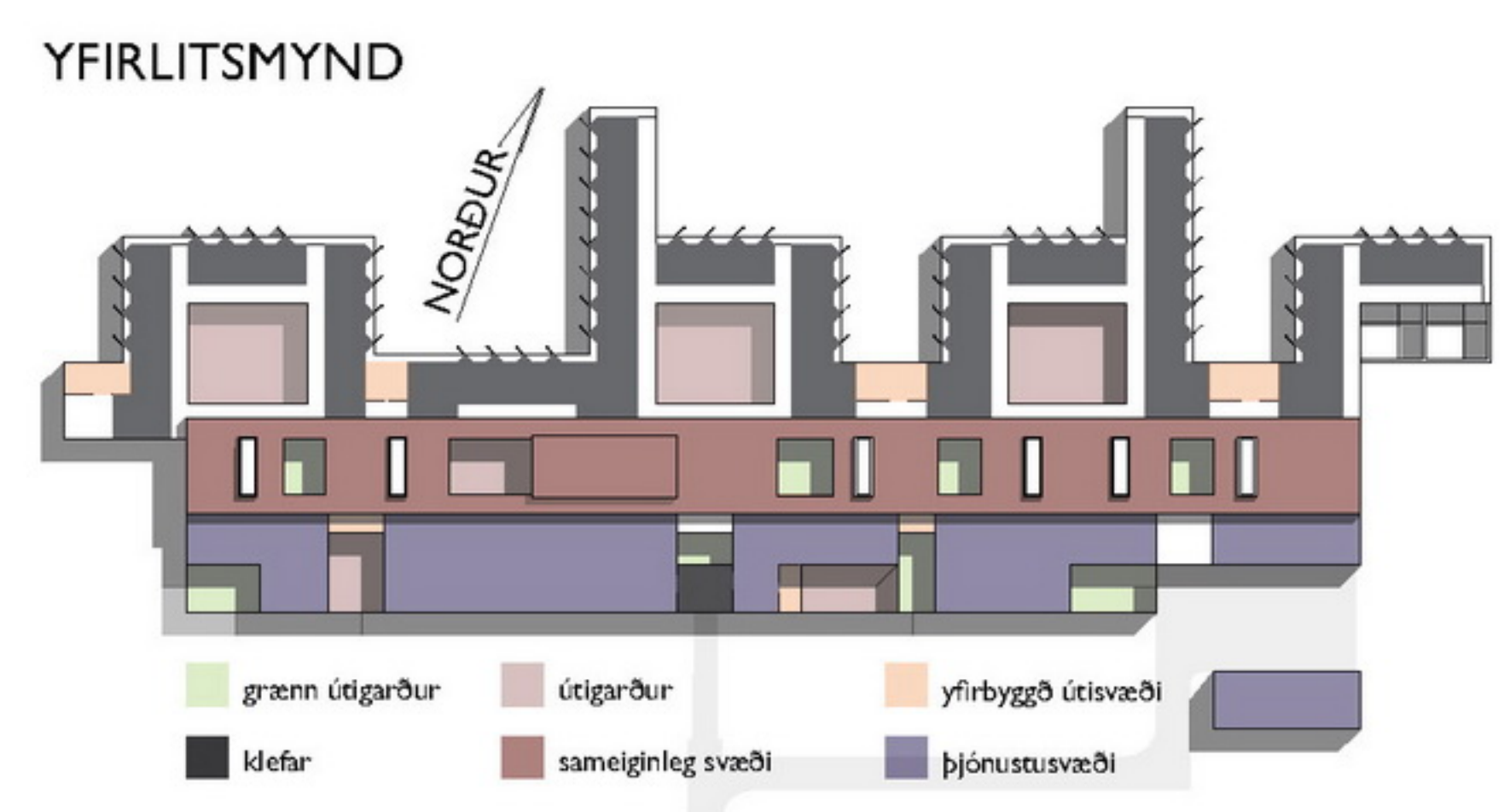

NÝTT FANGELSI Á HÓLMSHEIÐI - REYKJAVÍK



SUDAUSTURHLID m 1:200

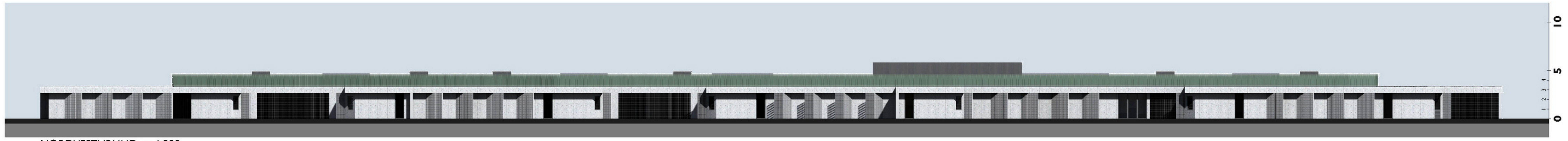

NORÐVESTURHLID m 1:200



kefaeining

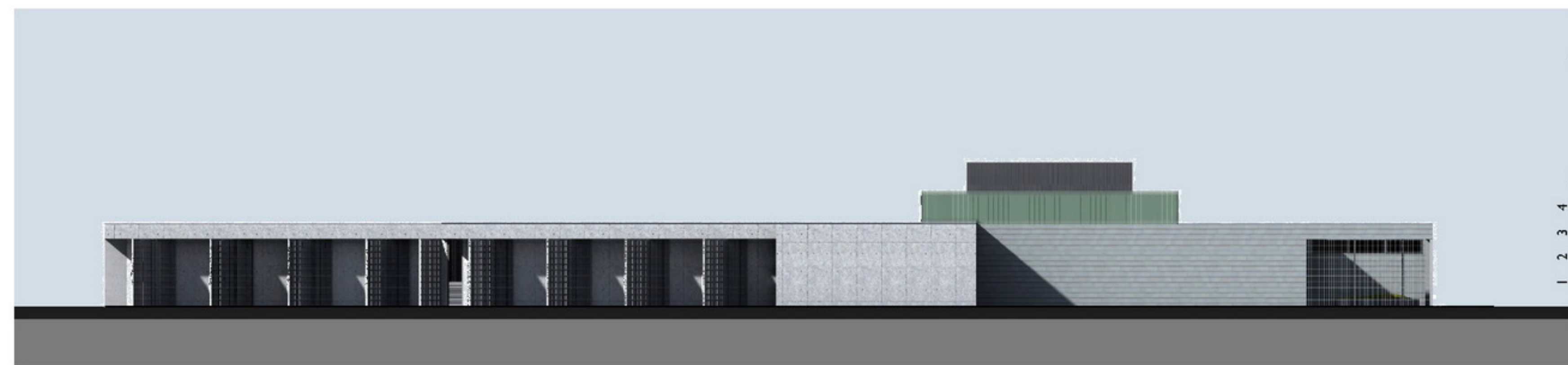

SUÐVESTURHLID m 1:200



NORÐAUSTURHLID m 1:200

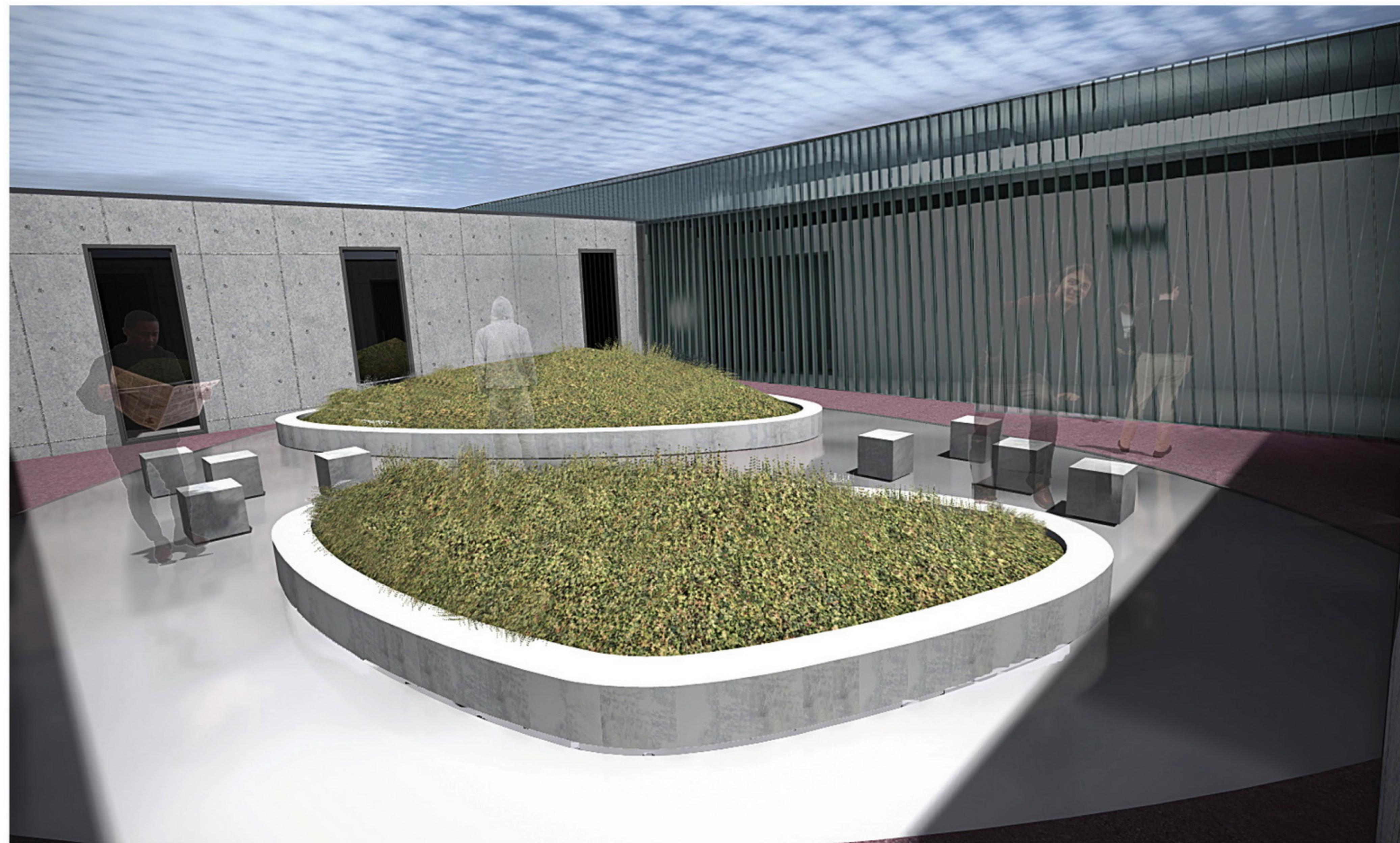

grænn innigarður



verslun og grænn innigarður



klefar vistmanna



vöru- og fangamóttaka



innigarður að næturlagi

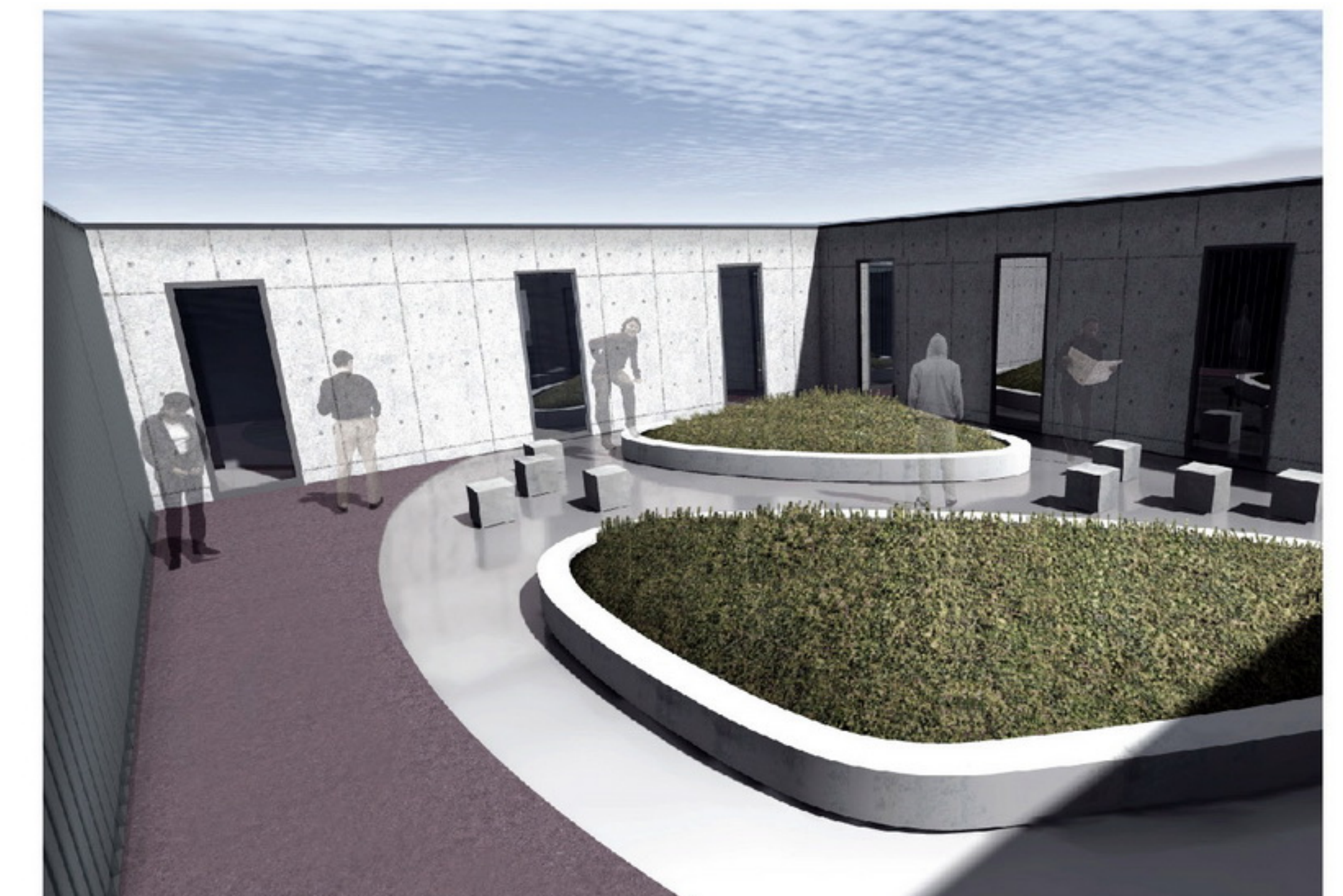

innigarður

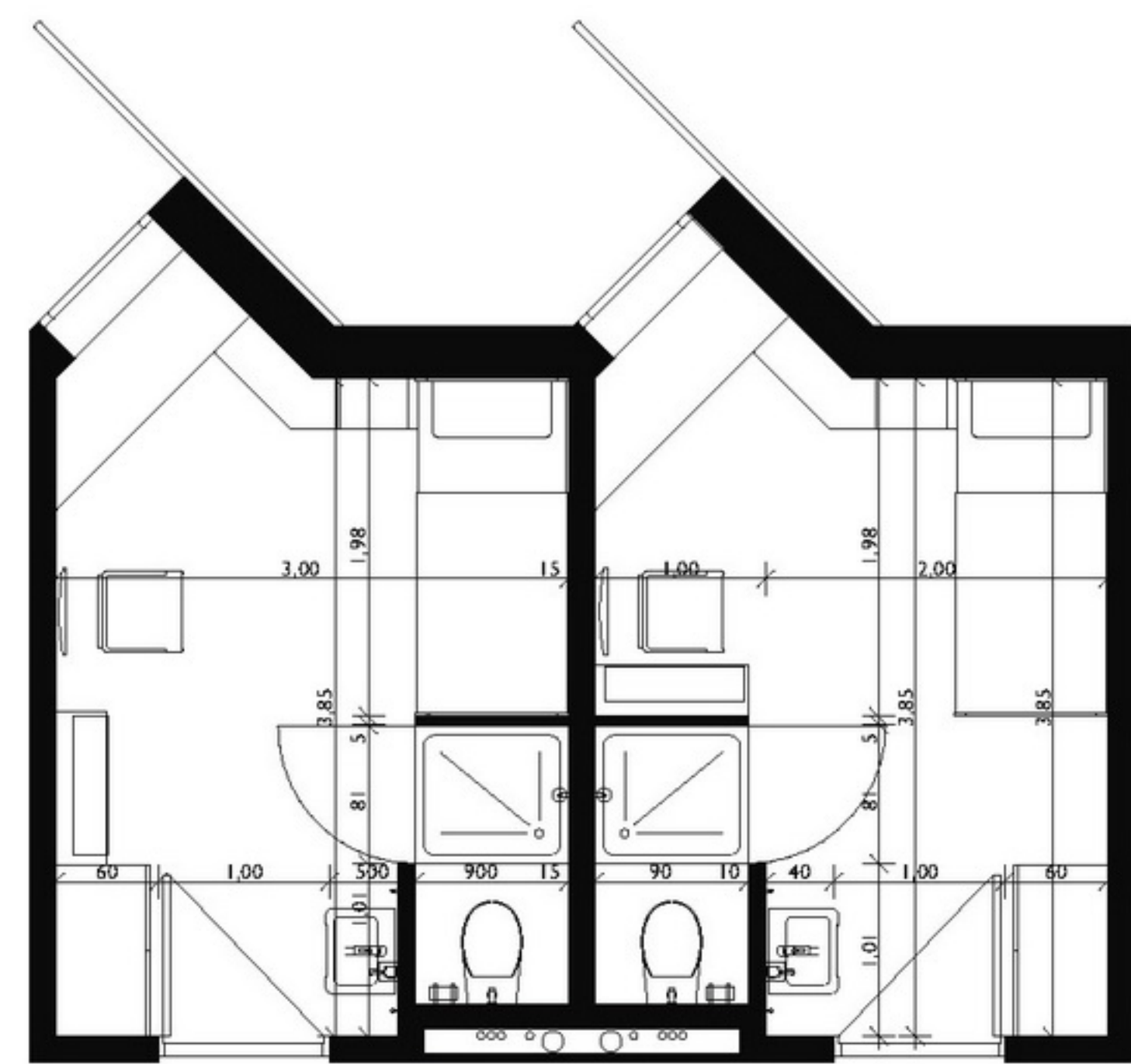

KLEFI 1. m 1:50

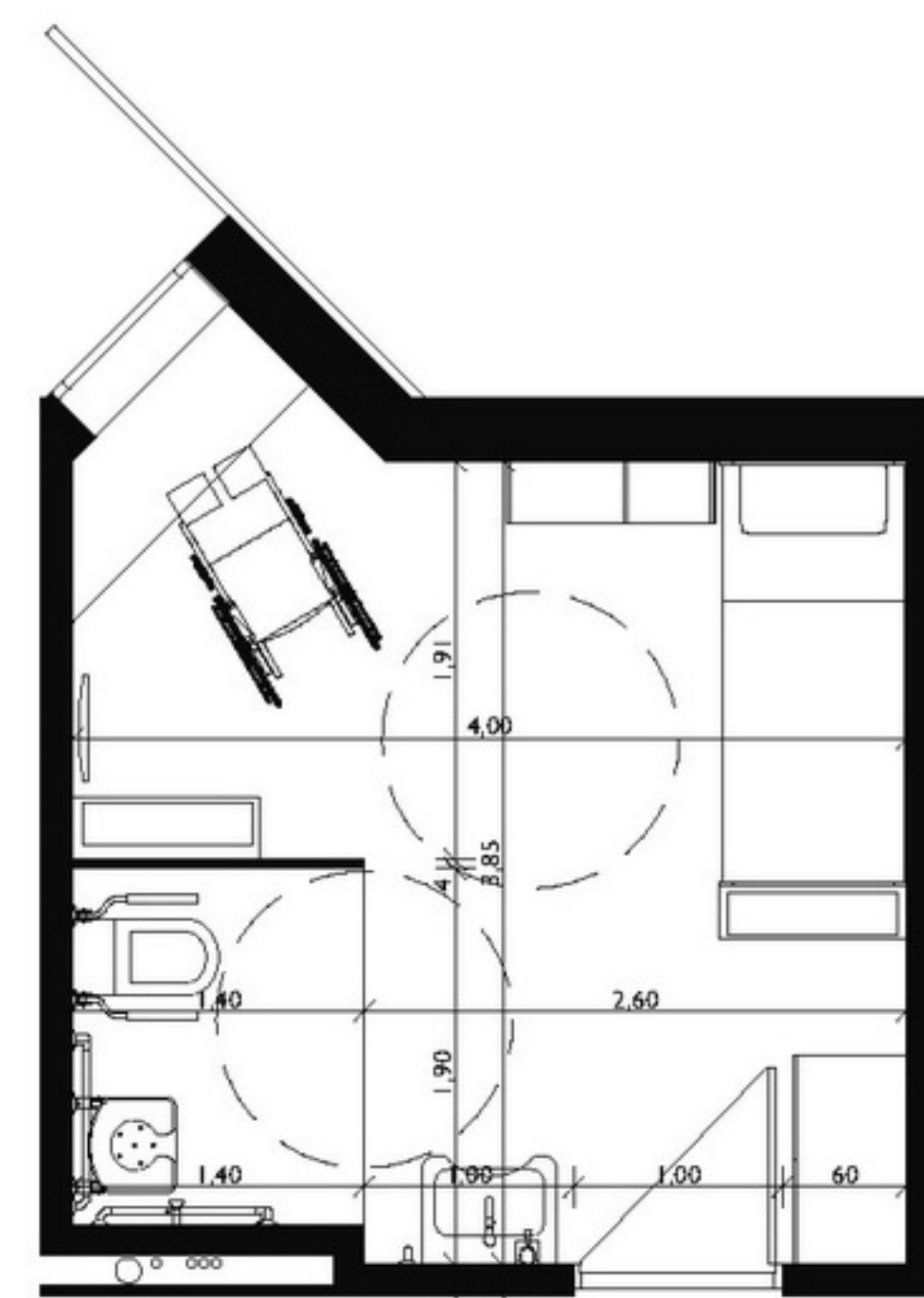

KLEFI FYRIR HREYFIHAMLADA m 1:50

KLEFI 2. m 1:50



aðalinnangangur



SKURÐUR B-B m 1:200



SKURÐUR A-A m 1:200

Tillaga númer 12, auðkenni 81523

Tillaga tekin til nánari skoðunar.

Höfundar: Akos Doboczy arkitekt (England)
András Árvai arkitekt (Ungverjaland)
Gestur Ólafsson arkitekt og
skipulagsfræðingur
Zoltán V. Horváth arkitekt

Tillagan er í meginatriðum skýr og vel framsett. Afstöðumyndin sýnir einkar vel sterka formhugmynd. Staðsetning sparkvallar nærri aðkomu er ekki heppileg. Áhugaverðar eru hugmyndir höfundar um formun útivistargarða úr þeim jarðvegi sem til fellur á byggingartíma. Jákvæð er áhersla höfundar á aukna skógrækt á svæðinu til skjólmyndunar. Torfþök stuðla að aðlögun byggingarinnar að umhverfinu.

Aðstæður og útfærsla aðalinngangs eru flóknar og ómarkvissar. Tengsl heimsóknarrýma við anddyri eru ekki vel leyst. Tiltölulega langt er á milli innganga í fangelsið, annars vegar fyrir gangandi, hins vegar vegna flutninga fanga og varnings sem skapar ákveðið óhagræði í rekstri og mönnun fangelsisins. Aðalvarðstofa er staðsett nokkuð miðlægt en engu að síður er langt á milli aðalvarðstofu og einangrunardeildar, bið- og öryggisklefa. Löng leið er frá aðalvarðstofu að miðlægri starfsemi fangelsisins. Tæknirými ofan á aðalvarðstofu orkar tvímælis. Jákvæð eru bein tengsl aðalvarðstofu við útigarð. Mjög langar leiðir og hlykkjóttar eru úr aðalvarðstofu í þær fangadeildir sem fjærst henni eru.

Óljóst er hvort höfundur uppfylli kröfur samkeppnislýsingar um aðskilnað fangahópa og er þá átt við sjóntengsl milli fangadeilda um útigarða. Sveigjanleiki í notkun gæsluvarðhaldsdeildar er ekki nægilegur þar sem átta einangrunarklefar verða alltaf uppteknir fyrir einangrun Samliggjandi útivistargarðar í gæsluvarðhaldsdeild eru óheppilegir. Ýmsir hnökrar eru á innra fyrirkomulagi heimsóknardeildar. Vel er þó séð fyrir útisvæðum heimsóknardeildar. Of langt er frá kvennadeild að heimsóknaraðstöðu og miðlægri þjónustu sem sá hópur notar mest.

Innra skipulag fangaklefa er ekki sannfærandi og þá sérstaklega snyrting. Útsýnisstýring úr klefum er þó jákvæð sem og aðgengi að lagnavegg frá



gangi. Útlit og heildaryfirbragð tillögunnar er formfast og áhugavert. Útivistarsvæði deilda eru öll á sömu hlið sem almennt telst neikvætt. Aftur á móti virðast svæðin vera afmörkuð með jarðvegsmönnum auk girðinga sem dregur úr þeim ágalla.

NIÐURSTAÐA

Þrátt fyrir ýmsar áhugaverðar áherslur höfundar, gott fyrirkomulag á deildum, sterka formhugmynd og líflega útlitsformun eru á tillögunni umtalsverðir starfrænir annmarkar. Sveigjanleiki er ekki fullnægjandi þar sem átta einangrunarklefar eru alltaf fráteknið fyrir einangrun.